节后岛城家政市场招工忙

“一老一小”居家照护成招人主要需求

□记者 岑瑜

本报讯 春节假期结束,岛城家政市场迅速回暖。记者从我市综合性零工市场和家政公司了解到,年后招人订单量激增,其中养老护理和母婴照料等“一老一小”照护服务招人尤为集中。

昨天上午9时多,记者在定海区综合性零工市场大门口看到,有不少人在职介中心或站或坐,里面已经有一群人围着工作人员询问。一打听便知,这些人都是前来应聘找工作的,大部分求职者年龄在五六十岁。

记者刚走进市场大门,立即就被几名求职人员围住:“侬要招人是吗?”而边上的职介工作人员也误以为记者是来招人的,热情地招呼道:“侬想招什么人在我们这里登记一下嘛。”

“去临城啊,我不要。我想找在定海的工作。”职介中心里,一名上了年纪的男子高声回应着职介人员。身边的人则劝他:“去物业管理蛮好的,侬去试试看嘛。”男子犹豫了片刻,最终决定去应聘。

62岁孔女士做家政保姆已经有三四年了。“这里有户人家想找个居家阿姨,月休两天,月薪6000元,主要是照顾中风行动不便的老人。”职介人员向孔女士提供了一份招聘资料。孔女士起初蛮心动的,但得知工作地点是在新城,立即摇头拒绝了:“我家住定海,来去临城很不方便。”

记者发现,应聘者虽然急着求职,但大多数因为自己年纪大,还是希望工作地点离家近一些,万一家里有什么事也可以顾上。应聘者中也有不少人想找份半日的工作。“稍微轻松一点的,半天干活、半天休息,每月工资2500元到3000元,贴补一下家用。”55岁邵女士说。

50多岁的茹女士想找份上门居家带小孩的工作:“现在这里开价每月双休的是月薪5500元左右,单休月薪再高一些。工作地点在临城的话,如果公交方便我也愿意去。如果客户还有啥要求考证的,我也会去考。”

记者了解到,春节假期接近尾声时,一些家政公司负责人就接到了不少招人电话,要求招聘物业、家政等人员。

这几天,新城“美田到家”家政负责人乐文娟的电话、微信基本没停过,有时候要忙到晚上10时多。她告诉记者,春节假期后,随着年轻人全面返岗和新学期即将开学,家政人员的需求呈现井喷状态,“打扫卫生、烧饭,主要是‘一老一小’看护照顾。双职工家庭对育儿嫂、住家保姆的需求格外迫切。”

据乐文娟介绍,经验丰富、持有专业证书的育儿嫂最为紧俏,她们的薪资水平也相对坚挺,大多在月薪9000元以上,“今年的需求量比往年高,尤其是照顾老人的需求量上升明显。来招人的以本地居民为主,而且求大于供。”

远洋渔业码头复工生产繁忙

近日,舟山国家远洋渔业基地惠群码头,“宏润冷2”“华阳”“恒鸿10”等船舶陆续靠岸,卸载数万吨鱿鱼及金枪鱼。据了解,该码头自农历正月初四复工以来,一直保持高负荷运转,生产势头良好。

摄影 记者 陈永建

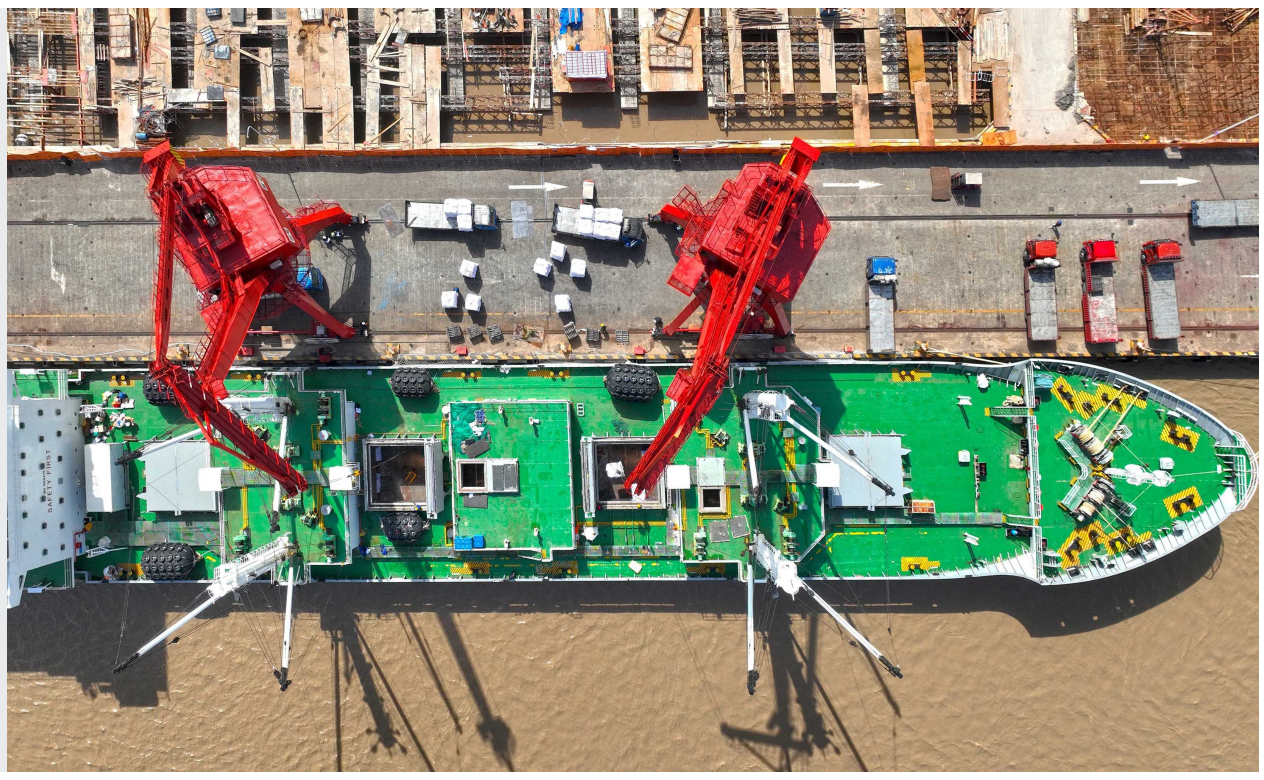

加快推进产业数字化“三个全覆盖”走深走实

岱山规上工业数字化水平排名居全省前列

□记者 滕海平 通讯员 张瑾

本报讯 近日,省数字经济发展领导小组办公室印发《2025年浙江省规上工业企业数字化水平评估报告》,岱山县规上工业数字化水平2.0及以上企业占比排名全省县(区)前15位、全市县(区)第1位。

数据显示,在全省45个工业大县中,岱山县数字化水平2.0及以上占比88.37%,排名第10位;数字化水平4.0及以上占比2.33%,排名第4位。在“415X”先进制造业集群建设中,岱山县高端船舶与海工装备产业集群协同区数字化水平2.0及以上占比94.44%,在细分特色产业集群中排名第1位,在全省36个高端装备产业集群核心区/协同区名单中排名第6位;绿色石化核心区数字化水平2.0及以上占比90.91%,在细分特色产业集群中排名第4位,在全省18个绿色石化与新材料集群核心区/协同区名单中排名第5位。

据了解,“十四五”期间,岱山县聚焦“数字经济一号发展工程”,高度重视“两新”深度融合发展新赛道,积极贯彻落实浙江省《关于推进细分行业中小企业数字化改造行动方案》,将高端装备制造业作为数实融合发展的主战场,系统性推进企业数字化改造、生态构建与标杆培育,加快推进产业数字化“三个全覆盖”走深走实。凭借深厚的特色产业基础与精准数字化施策,目前该县两大重点产业集群数字化转型已走在全省前列,工业大县数字化水平排名位居全省前列,创新发展动能明显提升。

我市出台渔农村通信管线序化管理指导意见

“全流程”整治让乡村天空更清爽

□记者 陈妤 通讯员 童立军

本报讯 交织在乡村上空的“蜘蛛网”该如何治理?对渔农村杂乱的通信管线怎样实现长效管理?近日,我市出台《渔农村通信管线序化整治全流程管理指导意见》,为长期存在的整治难题提供了系统性、标准化解决方案,标志着我市乡村人居环境整治向精细化、智慧化迈出关键一步。

据了解,该项指导意见的核心在于构建“规划—建设—整治—运维”全流程标准化管理体系,推动渔农村通信管线治理从“无序”向“有序”、从“短期整治”向“长效管理”的根本性转变。今年以来,相关整治工作已初见成效,全市累计完成25个行政村的管线序化,清除废弃线杆256根、废旧线缆125公里,实现“多杆合一”123处、“多箱合一”236处,规范整治入户线1500余户。

该意见突出分类施策,建立了清晰的整治标准体系。按照“一村一策”“一路一策”原则,针对不同场景分类制定“线缆下地”“并杆整合”“梳理序化”等差异化整治标准,并细化了从施工准入、过程监管到竣工验收各环节的具体要求,配套了5项标准化管理清单,确保整治工作全程有章可循、质量可控。

同时,该意见突出共建共享,构建协同高效的实施机制。建立了“县(区)—乡镇—村+产权单位”三级联动责任体系,明确乡镇(街道)牵头协调、村委会参与监督、产权单位负责建设运维的具体分工。大力推动通信基础设施采用共沟、共杆、共缆的集约化建设模式,有效节约社会资源,避免重复投资。建立施工报备、企业审核、乡镇备案的入户线管理制度,从源头和末端杜绝“私拉乱接”现象回潮。

此外,该意见注重长效治理,着力夯实数字智慧监管基础。通过强化多部门联合监管,将“线乱拉”等问题纳入基层网格化管理,开展常态化巡查和专项“回头看”,以巩固整治成果。未来,还将探索依托乡镇综治平台,复用现有监控资源,引入AI智能识别、无人机巡查等科技手段,提升管线序化后的信息化、智能化监管水平,推动渔农村管线管理向智慧化、精细化转型升级。

“书循环 善循环”寒假捐赠热

该项目已累计筹集爱心图书5.6万余册

□记者 陈妤 通讯员 张帅

本报讯 近日,家住普陀东港的袁女士带着孩子来到定海,专程去市融慈善文化基地捐赠《小鲤鱼跳龙门》《拼音认读故事书》等30余册儿童读物。

定海居民虞女士也携女儿捐赠了《哈尔罗杰历险记》《福尔摩斯探案全集》等读物,她说:“这些书孩子都已经看过了,捐出来能实现更大价值。”

寒假里,市慈善总会“书循环 善循环”项目迎来爱心捐赠热潮。据市慈善总会阿福哥工作室统计,寒假以来,该项目已接收爱心图书上百册,目前捐赠数量仍在增加。

“书循环 善循环”项目自2019年12月启动以来,已在全市设立多处捐书点,广泛动员市民捐赠家中闲置图书,至今已累计筹集爱心图书5.6万余册。依托捐赠图书资源,市慈善总会在市内外建成27家慈善图书室,包括远在新疆阿克苏乐宝佳康教中心、四川达州宣汉县天生镇七里学校、贵州孔明小学等地设立的慈善图书室。

目前,第28家慈善图书室正在筹建中。有意为“书循环 善循环”项目捐赠图书的市民,可致电市慈善总会阿福哥热线0580-2600927咨询。

“急救侠”出手为受伤乘客包扎

目前全市已招募637名“急救侠”

□记者 岑瑜 通讯员 蒋朝进

本报讯 近日,“急救侠”王鑫豪在从六横驶往本岛的客船上,帮助一名左臂受伤的女乘客完成包扎固定,展现了急救技能的实用价值。

当天,王鑫豪发现附近座位有一名女乘客面色苍白、始终护着左臂。他立即上前表明二级应急救护师的身份,关切询问病情。该女乘客称,自己在六横骑车时摔伤,因疼痛难忍便匆忙乘船赴本岛求医。王鑫豪打开随身携带的急救包,拿出三角巾和临时制作的纸板夹板,为受伤女乘客进行了固定处理,使其疼痛得到缓解,避免了伤势加重。

王鑫豪告诉记者,他自2023年取得急救证书后,已多次向陌生人伸出援手。后来,他还加入了全市“急救侠”队伍。

“急救侠”是指具备较强应急救护能力,秉持自愿无偿原则,能在突发事件中迅速响应并抵达现场,为所在居住地社区伤病员提供初步应急救护的志愿者。

为提升“急救侠”实战能力,市红十字会持续组织开展专业培训。本月初,在新城生命体验馆内,学员们认真学习胸外按压、人工呼吸、AED使用等急救技能,并进行了实操演练;市红十字会在新城公交客运总站开展安全知识和急救技能培训,向过往旅客及站内工作人员传授应急救护知识和技能。

据了解,目前全市已招募637名“急救侠”,其中355名完成了能力提升培训。

年迈老者因迷路误入高速路口

蛟川收费站暖心救助保平安

□记者 陈颖丹 通讯员 费晓晨

本报讯 “要是我爸爸真的走上高速公路,后果真的不敢想啊……太感谢你们了!”近日,省交通集团蛟川收费站上演了惊心又暖心的一幕,一位老人因迷路误入甬舟高速入口,幸亏当班收费员及时发现,把老人平安交到他儿子手里。

事发当天18时22分,天色渐暗,高速入口车流如织。正在岗亭值守的收费员徐振杰发现,有一个单薄的身影正缓缓向高速路面走近,他心头一紧,立即冲出岗亭,快步跑到那人身边。只见这位年迈老者神情茫然、脚步踉跄,过往车辆从他身边呼啸而过,情况危急。徐振杰一把扶住老人:“老大爷您可不能往这儿走呀……”

经询问得知,老人年事已高,本想去儿子家,却因记不清路,误打误撞走到了高速入口。徐振杰将老人搀扶至收费站内休息,并询问其家属联系方式。电话拨通后,那头立刻传来焦急的声音。原来老人已走失多时,家人正四处寻找、心急如焚。很快,老人的儿子便赶到收费站,看到父亲安然无恙,连连道谢。

早樱开 引客来

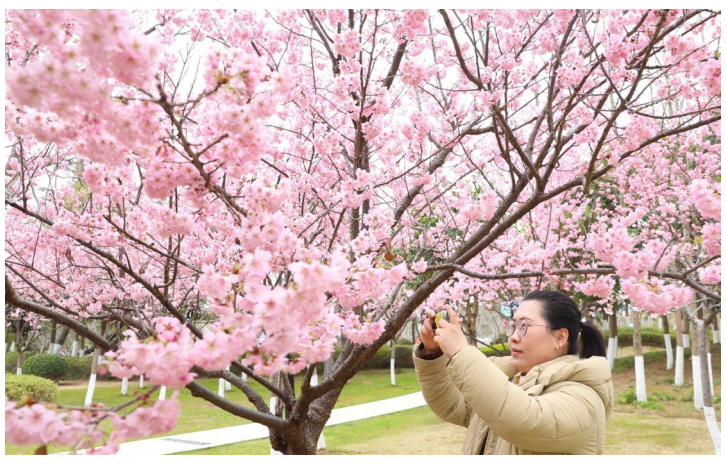

昨天,新城樱花公园内,30余株早樱绚丽绽放,吸引市民前来赏花游玩

摄影 记者 陈永建

◀上接第1版

“实”字当头“干”字为要 聚焦落实攻坚克难

“检验干部作风硬不硬、政绩观正不正,最终还是要看落实的成效、干成的实事、群众的口碑”“千斤重担众人挑,人人都是主人翁”“全体党员干部要以实干为荣,用实绩说话、凭本事立身”“干不了事业、带不了队伍的,该换就换……”会上,市委书记陈重的讲话,让党员干部感受到了压力,同时也激发了一股子干劲。

走出会场,受邀参会的新建村党总支书记余金红,感受到了沉甸甸的责任,耳边回响的是习近平总书记在新建村考察调研时说的话:“金杯银杯不如老百姓的口碑。”

口碑从哪里来?必须要从实干、大干中来。“要让老百姓看到、感受到生活实实在在的改变。去年,新建村旅游人次达73万,村民人均收入突破6万元。”但余金红并不满足于此,她掰着指头算起来:旅游人次要再增加,业态要更加丰富,老百姓口袋里的钱要更多……

“思路要改变,方向要改变,要让更多的人参与到旅游发展中来。”余金红的话语里,透着一股基层干部的质朴与韧劲。

“要通过五年努力,推动海岛共同富裕取得整体性突破。”会场传递的坚定信号,让市政协委员、舟山市乡村振兴发展中心副主任赵向炯激情满满。

目标任务中提出的缩小城乡差距、地区差距、收入差距的“三小”,七大攻坚战中的“海岛共同富裕攻坚战”,正是当前赵向炯的主攻“阵地”。赵向炯脱口而出2026年的“硬指标”:全市常住人口城镇化率达到75.4%、和美乡村覆盖率80%以上、城乡居民人均可支配收入比值缩小到1.50、城乡一体融合高质量发展指数居全省前6……“这是目标任务,也是我们必须要交的答卷。”赵向炯表示。

一步一个脚印地干,让老百姓的日子过得更好、更美,需要全体党员干部的担当作为。

体制机制是面,党员干部是点。如何点面结合,形成合力?新春第一会传递出的信号强烈且明确——

在攻坚一线大力选拔敢担当、善作为、实绩突出的干部;对敷衍塞责、攻坚不力的干部,坚决予以调整、及时跟进问责;完善容错纠错机制、澄清正名机制,为担当者担当、为负责者负责……

点面结合,关键在人。当全市上下以鲜明导向激励干部担当作为时,浙江海洋大学党委书记严小军也在思考:高校如何体现担当?作为一名高等教育工作者,严小军尤其关注会议释放的人才信号。“会议提出舟山‘人要多’,这为我们高校学生的留舟就业以及引进高层次人才,提供了非常好的政策空间。”

严小军表示,浙江海洋大学将紧扣会议精神,在培养适配本地产业发展的海洋人才、突破关键核心技术、服务地方经济等方面持续发力,让高校成为舟山建设现代海洋城市进程中不可或缺的智慧引擎。

春天的号角已经吹响,实干争先的热潮正在千岛大地涌动。人人勇挑担、全员拼实绩,舟山正以奔跑的姿态,奔赴又一个充满希望的春天。